RECIFE, UMA SOCIEDADE PLURAL
Histórias de descendentes
RECIFE, UMA SOCIEDADE PLURAL
Histórias de descendentes

Tradicional família pernambucana "Da Costa Campos"

(por Bruno Campos Casado Lima)

De acordo com relatos de familiares, Antonio da Costa Campos emigrou para o Brasil, e posteriormente seu irmão Joaquim da Costa Campos, ambos da região do Porto, Vila do Conde, freguesia de Vairão. Ambos emigraram para o Brasil devido ao período de Revolução do Porto. Familiares por parte da família de Joaquim relataram que os irmãos pertenciam a Ordem dos Templários, porém não tinham mais informações a respeito. Antonio da Costa Campos permaneceu em Recife, porém seu irmão Joaquim, depois de um tempo, se mudou para a cidade de Garanhuns localizada no interior de Pernambuco. Os dois irmãos abriram comércio, casaram-se, constituíram suas famílias, e residiram até o resto de suas vidas em Pernambuco. Antonio da Costa Campos casou-se com Maria da Conceição De Souza Campos com quem teve 13 filhos: Olga Campos de Araújo e Silva (nome de casada), Delia Campos Cavalcanti de Albuquerque (nome de casada), Ernesto Da Costa Campos, Alice Campos Barros Correia (nome de casada), Alberto Da Costa Campos, Arthur Da Costa Campos, Oscar Da Costa Campos, Carlos Da Costa Campos, Dalila Da Costa Campos, Alfredo Da Costa Campos, Violeta Costa Campos, e Beatriz Da Costa Campos. Joaquim Da Costa Campos casou-se com Julia de Souza Campos com quem teve quatro filhos: Odilon Da Costa Campos, Raul Da Costa Campos, Orlando Da Costa Campos, e Otavio Da Costa Campos.

De herança cultural da família Da Costa Campos, o que permaneceu foi a religião Católica. De acordo com relatos de Fernando Da Costa Campos, filho de Alfredo Da Costa Campos, Alfredo gostava muito de cantar uma canção chamada "Lisboa Antiga", de Amalia Rodrigues. Fernando relatou que seu pai sempre cantava essa canção ao voltar para casa do trabalho, algo que ficou muito marcado em sua memória.

RECIFE, UMA SOCIEDADE PLURAL
Histórias de descendentes
RECIFE, UMA SOCIEDADE PLURAL
Histórias de descendentes

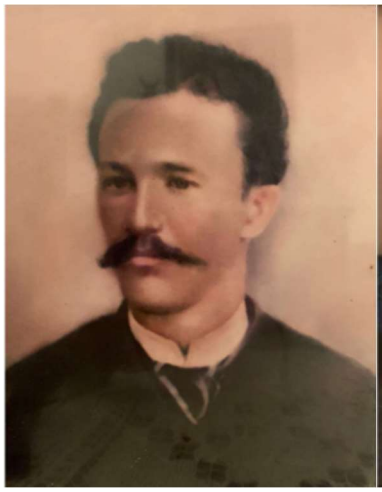

Antonio da Costa Campos Maria da Conceição de Souza Campos

Certidão de casamento: Antonio da Costa Campos e Maria da Conceição de Souza Campos

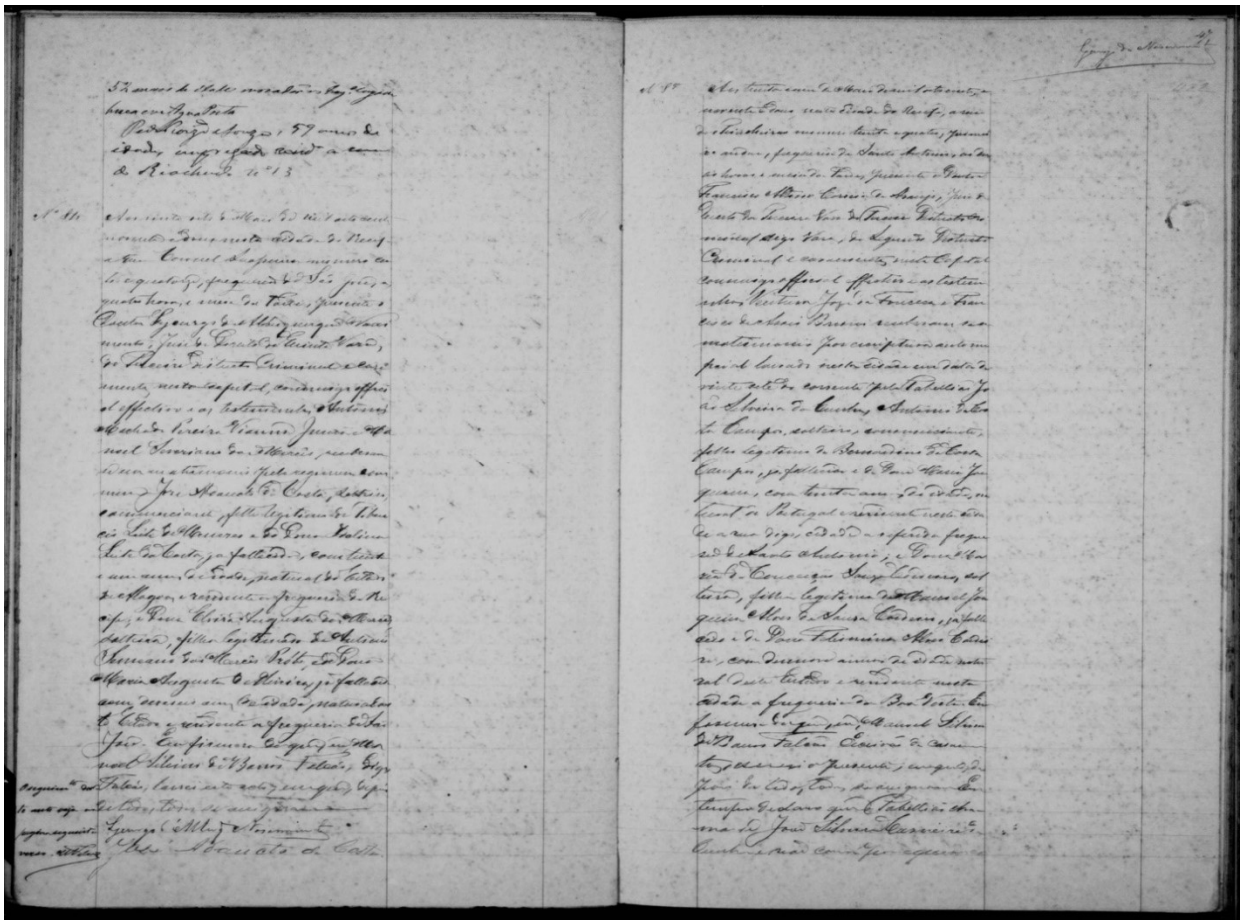

RECIFE, UMA SOCIEDADE PLURAL
Histórias de descendentes
RECIFE, UMA SOCIEDADE PLURAL
Histórias de descendentes

Certidão de batismo: Antonio da Costa Campos

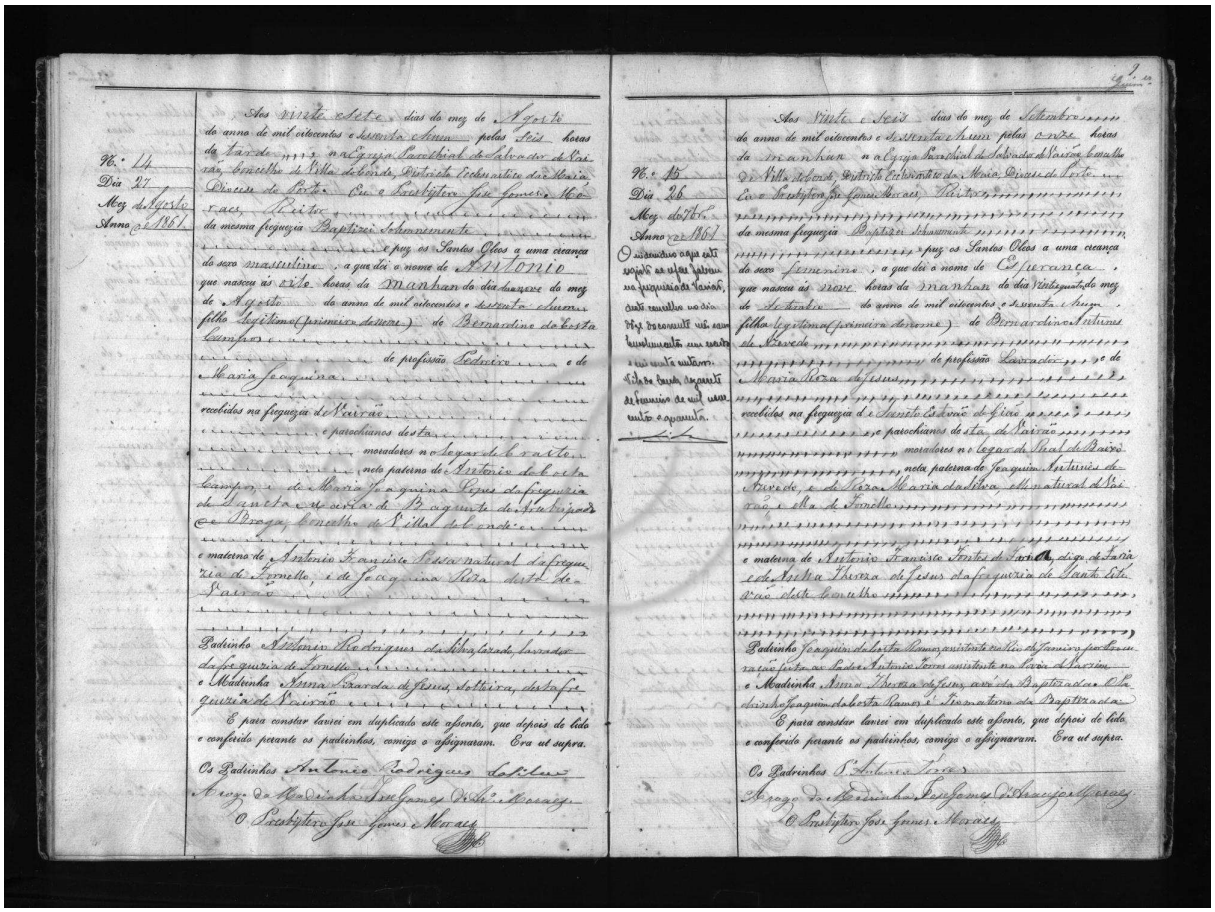

Nº 14
Dia 27
Mez de Agosto
Anno de 1861

Aos vinte sete dias do mez de Agosto do anno de mil oitocentos e sessenta e hum pelas seis horas da tarde nesta Igreja Parochial de Salvador do Sacramento, freguezia de Villa Velha, Districto Ecclesiastico de Nossa Senhora do Porto. Eu o Subscriptor José Gomes de Moraes, Vigario da mesma freguezia Baptizei solemnemente e puz os Santos Oleos a uma creança do sexo masculino, a que dei o nome de ANTONIO que nasceu ás oito horas da manhan do dia vinte e nove do mez de Agosto do anno de mil oitocentos e sessenta e hum, filho legitimo (primeiro de nome) de Bernardino da Costa Campos de profissão Lavrador e de Maria Joaquina recebidos na freguezia de Nazareth e parochianos desta moradores no Logar de Braste neto paterno de Antonio da Costa Campos e de Maria Joaquina Lopes da freguezia de Santa Maria de Bouças de Braga, Concelho de Villa do Conde e materno de Antonio Francisco Pessa natural da freguezia de Formello, e de Joaquina Rosa desta Freguezia de Sarrazão. Padrinho Antonio Rodrigues de Oliveira Lazaro, casado da freguezia de Formello e Madrinha Anna Lazaro de Jesus, solteira, desta freguezia de Sarrazão.

E para constar lavrei em duplicado este assento, que depois de lido e conferido perante os padrinhos, comigo o assignaram. Era ut supra.

Os Padrinhos Antonio Rodrigues de Oliveira
Anna Lazaro de Jesus
O Subscriptor José Gomes de Moraes

Nº 15
Dia 26
Mez de Outubro
Anno de 1861
O assentamento a que este respeito se acha lançado na freguezia de Nazareth, deste concelho no dia Mez e anno nelle mencionados, em seguimento a hum assento. Vide o livro segundo de assentos de nascimento a folhas cento e quarenta e hum.

Aos Vinte e Seis dias do mez de Setembro do anno de mil oitocentos e sessenta e hum pelas onze horas da manhan na Igreja Parochial de Salvador do Sacramento de Villa Velha, Districto Ecclesiastico da Nossa Senhora do Porto Eu o Subscriptor José Gomes de Moraes Vigario da mesma freguezia Baptizei solemnemente e puz os Santos Oleos a uma creança do sexo feminino, a que dei o nome de Esperança, que nasceu ás nove horas da manhan do dia Vinteequatro do mez de Setembro do anno de mil oitocentos e sessenta e hum, filha legitima (primeira de nome) de Bernardino Pereira de Azevedo de profissão Lavrador e de Maria Rosa de Jesus recebidos na freguezia de Santo Estevão de Vizeu e parochianos desta de Sarrazão moradores no Logar de Real de Baixo neta paterna de Joaquim Pereira de Azevedo e de Thereza Maria da Silva, ella natural de Sarrazão e ella de Formello e materna de Antonio Francisco Pessa de Sarrazão, e de Maria da Rocha Pereira de Jesus da freguezia de Santa Leocadia deste concelho. Padrinho Joaquim da Costa Ramos, proprietario da Villa de Famiz, freguezia e concelho de Barcellos, foi substituido na Pia Baptismal por Antonio Lopes, assistente na Casa de Sarrazão e Madrinha Anna Pereira de Jesus, casada, da Baptisada. Pelo Padrinho Joaquim da Costa Ramos e Testemunho do Baptisado.

E para constar lavrei em duplicado este assento, que depois de lido e conferido perante os padrinhos, comigo o assignaram. Era ut supra.

Os Padrinhos P. Antonio Lopes
Pelo Padrinho e Madrinha José Gomes de Moraes
O Subscriptor José Gomes de Moraes

RECIFE, UMA SOCIEDADE PLURAL
Histórias de descendentes

RECIFE, UMA SOCIEDADE PLURAL
Histórias de descendentes

Certidão batismo: Joaquim da Costa Campos

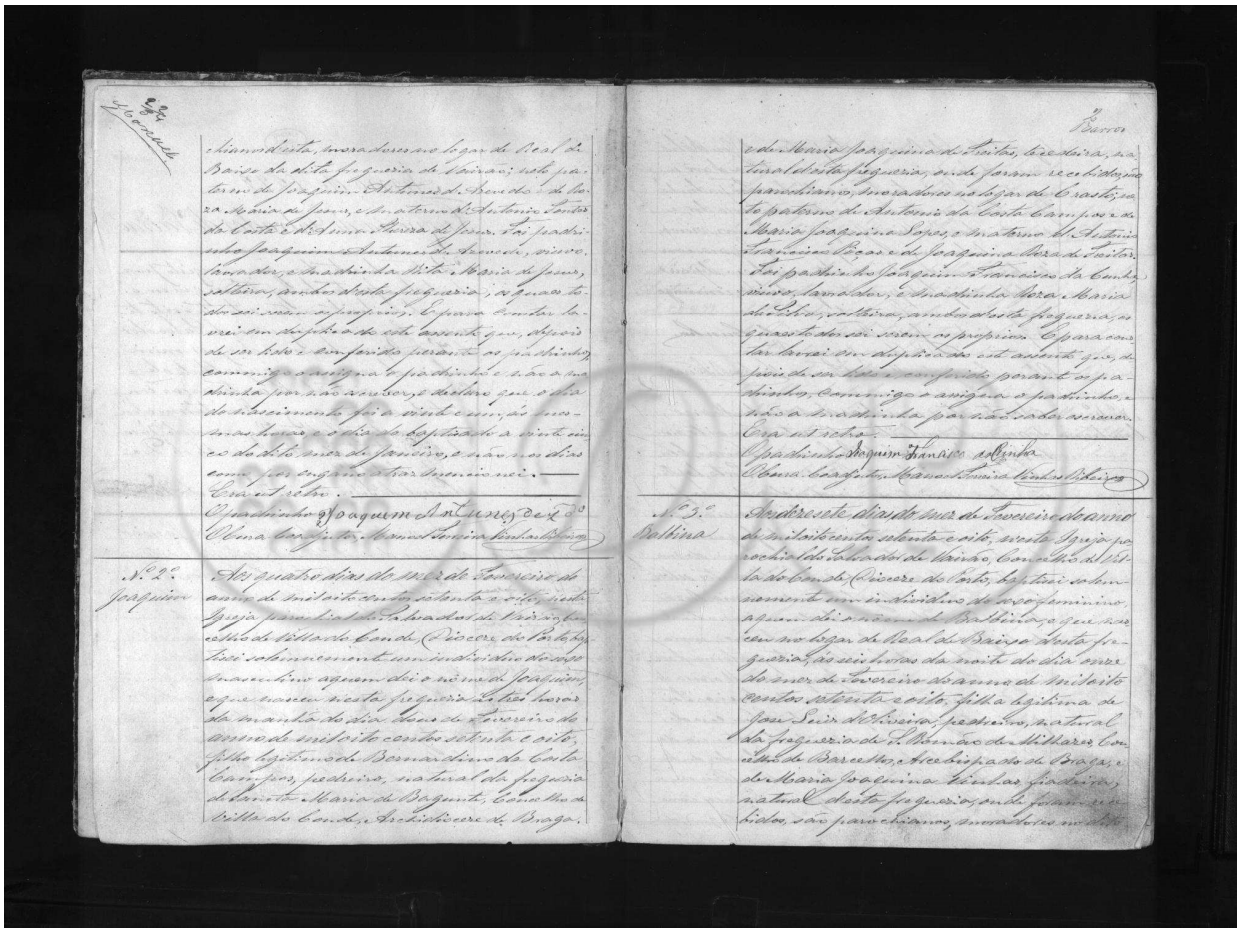

2ª
Manoel

chiamo d'esta, moradores no logar de Real de Baixo da dita freguezia de Vairão; neto paterno de Joaquim Antunes d'Azevedo e de Roza Maria de Jesus, e materno d'Antonio Santos da Costa e d'Anna Thereza de Jesus. Foi padrinho Joaquim Antunes d'Azevedo, viuvo, lavrador, e madrinha Rita Maria de Jesus, solteira, ambos d'esta freguezia, os quaes todos sei serem os proprios. E para constar lavrei em duplicado este assento que, depois de ser lido e conferido perante os padrinhos, commigo o assigna o padrinho e não a madrinha por não saber escrever, e declaro que o dia do nascimento foi a vinte e um, ás mesmas horas, e o dia do baptisado a vinte cinco do dito mez de Janeiro, e não nos dias como por engano o traz menciono nei. —
Era ut retro.
O padrinho Joaquim Antunes d'Azevedo
O Cura Coadjutor, Manoel Ferreira Vinhas Ribeiro

N.º 2.º
Joaquim

Aos quatro dias do mez de Fevereiro do anno de mil oito centos setenta e oito, nesta Igreja parochial do Salvador de Vairão, Concelho de Villa do Conde, Diocese do Porto, baptisei solemnemente um individuo do sexo masculino a quem dei o nome de Joaquim, e que nasceu nesta freguezia ás tres horas da manhã do dia dous de Fevereiro do anno de mil oito centos setenta e oito, filho legitimo de Bernardino da Costa Campos, pedreiro, natural da freguezia de Santa Maria de Bagunte, Concelho de Villa do Conde, Archidiocese de Braga,

2
Barros

e de Maria Joaquina de Freitas, tecedeira, natural d'esta freguezia, onde foram recebidos, são parochianos, moradores no logar de Crasto; neto paterno de Antonio da Costa Campos e de Maria Joaquina Lopes, e materno d'Antonio Francisco Peças e de Joaquina Roza de Freitas. Foi padrinho Joaquim Francisco da Cunha, viuvo, lavrador, e madrinha Roza Maria da Silva, solteira, ambos d'esta freguezia, os quaes todos sei serem os proprios. E para constar lavrei em duplicado este assento que, depois de ser lido e conferido perante os padrinhos, commigo o assigna o padrinho, e não a madrinha por não saber escrever.
Era ut retro.
O padrinho Joaquim Francisco da Cunha
O Cura Coadjutor, Manoel Ferreira Vinhas Ribeiro

N.º 3.º
Balbina

Aos dezesete dias do mez de Fevereiro do anno de mil oito centos setenta e oito, nesta Igreja parochial do Salvador de Vairão, Concelho de Villa do Conde, Diocese do Porto, baptisei solemnemente um individuo do sexo feminino, a quem dei o nome de Balbina, e que nasceu no logar de Real de Baixo d'esta freguezia, ás seis horas da noite do dia onze do mez de Fevereiro do anno de mil oito centos setenta e oito, filha legitima de José Luiz d'Oliveira, pedreiro, natural da freguezia de S. Romão de Milhazes, Concelho de Barcellos, Arcebispado de Braga, e de Maria Joaquina Vinhas, fiadeira, natural d'esta freguezia, onde foram recebidos, são parochianos, moradores no dito

RECIFE, UMA SOCIEDADE PLURAL
Histórias de descendentes
RECIFE, UMA SOCIEDADE PLURAL
Histórias de descendentes

Recortes jornais

Xamplões para prensa, uma
Em 5 de Julho de 1892.
O secretario,
J. Gomes da Silva.

Junta Commercial do Recife

Por esta secretaria se faz publico que nesta data foi competentemente registrada a escriptura ante-nupcial que entre si celebraram Antonio da Costa Campos e D. Maria da Conceição Souza Cordeiro, com assistencia de sua mãe D. Felismina Alves Cordeiro, todos moradores nesta cidade, ficando estatuido que não haveria communhão de bens entre os conjuges quer dos que foram adquiridos antes de casados quer dos adquiridos na constancia do matrimonio, e conseguintemente as dividas contrahidas por um não poderiam de maneira alguma obrigar o outro conjuge.

Secretaria da Junta Commercial do Recife, 27 de Junho de 1892.

O secretario.
Joaquim Theotonio Soares de Avellar

SEGURO CONTRA FOGO
Royal Insurance Company

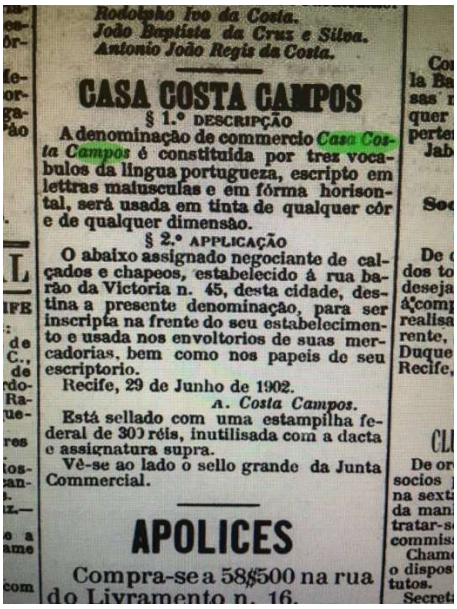

Rodolpho Ivo da Costa.
João Baptista da Cruz e Silva.
Antonio João Regis da Costa.

CASA COSTA CAMPOS

§ 1.º DESCRIPÇÃO

A denominação de commercio *Casa Costa Campos* é constituida por tres vocabulos da lingua portugueza, escripto em lettras maiusculas e em fórma horisontal, será usada em tinta de qualquer côr e de qualquer dimensão.

§ 2.º APPLICAÇÃO

O abaixo assignado negociante de calçados e chapeos, estabelecido á rua barão da Victoria n. 45, desta cidade, destina a presente denominação, para ser inscripta na frente do seu estabelecimento e usada nos envoltorios de suas mercadorias, bem como nos papeis de seu escriptorio.

Recife, 29 de Junho de 1902.
A. Costa Campos.

Está sellado com uma estampilha federal de 300 réis, inutilisada com a dacta e assignatura supra.

Vê-se ao lado o sello grande da Junta Commercial.

APOLICES

Compra-se a 58$500 na rua do Livramento n. 16.

O doutor Manoel Clementino de Barros Carneiro formado pela Faculdade de Medicina do Rio de Janeiro, medico substituto do Collegio dos Orphãos e Casa dos Expostos neste estado.

ATTESTO—que tenho empregado sempre com resultados satisfactorios o *Vinho de oleo de figado de bacalhau com hypophosphitos de cal e soda e extracto de malt* ... formula do pharmaceutico Julio Pinto de Almeida Brandão, e o considero um excellente e maravilhoso preparado em todos os casos de *fraqueza geral anemia e escrophulismo.*

Recife, 28 de junho de 1901.
Dr. *Barros Carneiro.*

Preço da garrafa 3$000

DEPOSITOS GERAES—Pharmacia e Drogaria Americana, de Campos & C., rua Duque de Caxias n. 57 e Pharmacia e Drogaria Oriental de M. J. Campos, rua Estreita do Rosario n. 3

Encontra-se a venda:
Pharmacia Ferreira—Bôa-Vista.
Pharmacia Victoria—Rua Nova
PERNAMBUCO

NEVRALGIAS ENXAQUECAS
Em minutos pelas PILULAS
ANTI-NEVRALGICAS do Doutor CRONIER
Rua Bento Cabral, 2 e 4 de Janeiro, 1905
Em Pernambuco: JOÃO da SILVA FARIA.

GABINETE DE LEITURA
DA
LIVRARIA POPULAR
DE
AVELINO RODRIGUES DE PAIVA

E' na rua Estreita do Rosario n. 8, o principal centro litterario de Pernambuco. Acceitam-se assignaturas para ler

J. T. Carreiro

TRAJOS PARA CREANÇAS
COMPLETO SORTIMENTO SEM IGUAL A PREÇOS REDUZIDOS
Vende-se na
CASA COSTA CAMPOS
45, R. Barão da Victoria
RECIFE

Relojoeiros e ourives

Completo sortimento de peças para concerto de relogios e ferramentas para relojoeiros e ourives, tudo de primeira qualidade.

Só com uma visita ao nosso estabelecimento poderão melhor certificar-se
AO PREÇO FIXO

AOS DENTISTAS

Completo deposito de toda ferramenta para operação, aurificação, extracção, ceratitos, etc.

Material da melhor qualidade para obturações, apparelhos diversos para prothese, etc., etc., o maior sortimento de dentes, deposito do celebre anesthesico Kelin (Chloruretо de etyla); encarrega-se de montar gabinete.

Todos os artigos são esclusivamente dos fabricantes S. S. White e Ash & Sons.

Enviam-se preços correntes a pedido.

MANUEL & C.
Rua Barão da Victoria n. 21
PREÇO FIXO
PERNAMBUCO

PREGOS

Vende-se pregos de diversas grossuras e dimensões, em pacotes, encaixotados ou a granel a vontade do comprador

Preços sem competencia. No armazem á rua da Madre de Deus n. 32

Agua de Vichy
VERCINGETORIX

Infallivel na cura das molestias do figado, intestino, baço e empregada com grande exito no beri-beri.

Encontra-se á venda em meias garrafas nas seguintes pharmacias: *Americana e Martins*, á rua Duque de Caxias; *Vieira, Ribeiro e Ferreira*, na praça Maciel Pinheiro.